DRUŠTVENI INFARMATOR

Št. 229, Letnik XXV, ŠD Krašnja - Oktober 2019, cena 1,00 EUR

z vami že 25 let

ZA TROJANSKI KROF SE JE VELJALO POTRUDITI

GOSTILNA PRI BEVCU
Dušan JEMEC s.p.
Stari trg 10
1225 Lukovica
Tel.: 01/ 7235 146
GSM: 041/ 532 483
Odprto od ponedeljka do sobote
od 9. do 22. ure
nedelja od 8. do 14. ure
sreda zaprto

Bar pod Lipo

ATLETSKI KLUB DOMŽALE

Občina Lukovica

PIZZERIA ŠPAGETERIJA Olivia

ŠPORTNO DRUŠTVO KRAŠNJA

PRVA OKTOBRSKA NEDELJA JE BILA V KRAŠNJI ŽE 34. V ZNAMENJU TEKOV IN POHODA ZA KROFE GOSTINSKEGA PODJETJA TROJANE

Ko so v nedeljo, 7. oktobra jutranje meglice zapustile dolino Črnega grabna, se je iz ure v uro bolj spoznavalo, da je pred vsemi udeleženci 34. Teka za krof, 8. Krofkovega teka, 1. Teka veteranov in 26. Pohoda za krof, vremensko izjemno prijeten jesenski dan.

Organizatorji iz ŠD Krašnja v sodelovanju z GP Trojane, Atletskim klubom Domžale, ZD Domžale, gostilno Bevc iz Lukovice, KS Krašnja, župniščem, PGD Krašnja, gostinskim lokalom Bar pod lipo in tudi še z nekaterimi domačijami iz bližnje okolice smo se tudi tokrat potrudili v zadovoljstvo prav vseh 150 udeležencev in še 100 več, če k tej številčni udeležbi dodamo še naše najmlajše iz OŠ in Vrtca v Krašnji, ki so pohod, skupaj z učiteljicami in vzgojiteljicami opravili v sklopu pouka in vrtčevskega varovanja. Šolarji že nekaj dni pred časom prireditve, najmlajši pa na dan po prireditvi.

Kot vedno, sta bili obe trasi, že v pravi jesenski podobi narave, tudi tokrat vzorno označeni in pripravljeni, enako tudi osrednji prireditveni prostor pri gostinskem lokalu, kjer so potekale vse prijave in zaključna slovesnost.

Prvi so se na 10,5 km dolgo pot med 8. in 9. uro podali pohodniki, med katerimi so bili naj številčnejši planinci PD Blagovica. Prav vsi so se potrudili, da so s pohodom zaključili že v času, ko je bilo možno v središču vasi spremljati tekaški dogodek. Pohodniki so bili nagrajeni s sadno čajnim okrepčilom v vasi Vrh nad Krašnjo, na cilju pa so se, kot vsi ostali udeleženci prireditve, posladkali s svežimi krofi GP Trojane.

Ob 10.45 uri so se na 180 m dolgo pot v spremstvu staršev, nekateri še v otroških vozičkih, prvi podali najmlajši. Pridružila pa se jim je tudi peščica veteranov, za katere smo organizatorji pripravili 760 m dolgo pot. Ne prvi ne drugi niso bili obremenjeni z merjenjem časov. Prav vsi pa so bili zagotovo veseli spominskih medalj in krofov, pa tudi startnih številk, ki so jih dobili za spomin.. Marsikateremu malčku je bila to zagotovo tudi prva medalja v njihovem življenju.

Nekaj minut pred 11. uro je bilo vse pripravljeno tudi za start 34. Teka za krof. Pri startnem loku, v središču vasi in pri igrišču OŠ Krašnja, kjer je bil cilj, se je zbrala velika množica navijačev, ki je z aplavzi in spodbudnimi besedami nagradila prav vsakega nastopajočega. Deklice in dečki so nastopili v dveh starostnih kategorijah na 2 km dolgi trasi, v preostalih šestih starostnih kategorijah pa so se na 8,5 km dolgo in precej zahtevno pot podali starejši.

ŠD Krašnja skoraj vsako leto poskrbi, da je starter tekov nekdo izmed znanih slovenskih športnic ali športnikov. Letos pa smo to nalogo prepustili dolgoletnemu društvenemu članu Marjanu Pervinšku, ki je pred kratkim prejel Občinsko plaketo za velik doprinos pri razvoju športa v KS Krašnja, v Občini Lukovica in širše. To njegovo ljubiteljsko delo traja že skoraj 48 let in v društvu smo želeli, da se mu s to pozornostjo še enkrat več zahvalimo tudi v domačem okolju, neposredno na prireditvi, ki ji je enako, kot številnim drugim, posvetil ogromno svojega dragocenega in ljubiteljskega časa.

Okoli 12. ure so cilj srečno in zadovoljni dosegli prav vsi udeleženci. Nekateri aktivni atleti izjemno hitro, nekateri v skladu s svojo telesno pripravljenostjo, slednji pa tudi z osebnim zadovoljstvom in spoznanjem, da njihov trud, ki ga posvečajo rekreativnemu teku že dokazuje, da se je vredno redno ukvarjati z rekreacijo, v kateri ima tek vsekakor zelo pomembno mesto in vlogo.

Le pol ure po zaključku teka je na prireditvenem prostoru sledila razglasitev rezultatov in podelitev športnih nagrad. Podeljevalci so bili: županja Občine Lukovica mag. Olga Vrankar, podžupan Vincenc Dragar, predsednik Sveta KS Krašnja Robert Pervinšek in podpredsednik ŠD Krašnja Jernej Tič.

Najhitrejši trije v vsaki kategoriji so prejeli tradicionalne medalje, vsi ostali udeleženci pa letos prvič tudi spominske medalje. Organizatorji smo podelili tudi pet pokalov, ki so jih prejeli: absolutna zmagovalka in zmagovalec teka, najstarejša udeleženka in udeleženec in najmnožičnejša ekipa na teku. Šopek cvetja in krofe smo izročili tudi nagrajencu Marjanu Pervinšku. V imenu GP Trojane smo Krofe podarili tudi gospe županji in gospodu podžupanu, ki pa sta jih dobrovoljno razrezala med prisotne najmlajše.

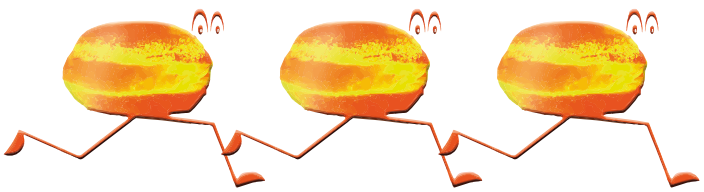

REZULTATI :

Deklice letnik 2006 in mlajše:

1. ZOJA PER	AK DOMŽALE	9,03
2. MARISA BUDIMLIČ	ŠD KRAŠNJA	9,53
3. TINKARA POŽAR	ŠD KRAŠNJA	10,06

Dečki letnik 2006 in mlajši:

1. ROŽLE VESEL	LUKOVICA	9,34
2. TIBOR DRČAR OVCA	TD GRADIŠČE	9,36
3. JON JUTERŠEK	ŠD KRAŠNJA	10,11

Članice letnik 2003 – 1999:

1. MAJA PER	AK DOMŽALE	42,48

Članice letnik 1998 – 1989:

1. KATARINA ROBNIK	DOMŽALE	46,26

Članice letnik 1978 – 1969:

1. DARJA GEBERT	ZAVOD CDT	40,41
2. MARIJA ŠEME IRMAN	LJUBLJANA	45,18

Članice letnik 1968 – 1959:

1. SLAVKA SLAPAR	KOMENDA	53,52
2. JELKA PODKORITNIK	PRIPRAVE	57,16

Člani letnik 2003 – 1999:

1. JAKOB MALI	AK DOMŽALE	32,53

Člani letnik 1998 – 1989:

1. JANEZ GREGOR GOLJA	AK DOMŽALE	36,22

Člani letnik 1988 – 1979:

1. ANDREJ OVCA	KD GRADIŠČE	42,50
2. MARTIN VESEL	LUKOVICA	43,18
3. VIKI PRAŠNIKAR	ŠD LUKOVICA	44,07

Člani letnik 1978 – 1969:

1. ROBERT IGLIČ	ŠD PRESERJE PRI RADOM.	38,05
2. ALEŠ KLOPČIČ	MORAVČE	40,28
3. DARKO TIČ	ŠD KRAŠNJA	44,04

Člani letnik 1968 – 1959:

1. MLADEN PAVIČ	GORNJI GRAD	48,11
2. ZDRAVKO KREFT	VRH NAD KRAŠNJO	50,37

Člani letnik 1958 in starejši:

1. FRANCI KODER	KRANJ	42,18
2. MILIVOJ PAPIČ	LJUBLJANA	45,46
3. ZDRAVKO RUČIGAJ	ŠD PRESERJE PRI RADOM.	46,54

Absolutna zmagovalka 34. Teka za krof je bila DARJA GEBERT Zavod CDT.
Absolutni zmagovalec JAKOB MALI AK Domžale.
Najstarejša udeleženka SLAVKA SLAPAR Komenda.
Najstarejši udeleženec ZDRAVKO RUČIGAJ ŠD Preserje pri Radomljah.
Najštevilčnejša ekipa ŠD Krašnja s 15. udeleženci.

Organizatorji, aktivno sodelujoči in številni drugi smo si obljubili, da se bomo ponovno srečali prvo oktobrsko nedeljo v letu 2020, ko bo v Krašnji zopet dišalo po slastnih krofih Gostinskega podjetja Trojane. Takrat na že 35. Teku za krof!

Marjan Štrukelj

NA KAVI Z MARJANOM PERVINŠKOM

Eden izmed letošnjih treh prejemnikov plakete Občina Lukovica je gospod Marjan Pervinšek. Gospod – z veliko začetnico! –, ki bo 19. oktobra praznoval 68 let, a ga to pri vseh aktivnostih ne zaustavi. Začel je s sodelovanjem pri organizaciji znanega 'Pohoda po nagelj na Limbarsko goro', nadaljeval pri sedaj tudi že dobro usidranem 'Šraufovem spominskem pohodu', prihajajočem 'Teku za krof' ter nekdaj tudi pri 'Igrah brez meja med vasmi'. A gremo lepo po vrsti – prav tako, kot smo pogovor začeli ob naši kavici z gospodom Pervinškom.

»Začelo se je z nogometom, nadaljevalo z namiznim tenisom, pa s šahom, v Krašnjo smo pripeljali tudi metanje varpe, ki jo je prijatelj prinesel s Švedske,« pove Marjan Pervinšek, pri čemer velja omeniti, da gre za igro, kjer posamezni tekmovalec uporablja t. i. varpo, ki je ploščate oblike, tehta med 2 in 4,5 kg in se z njo meče na cilj (žebljiček in vidno letvico) v dolžini 20 metrov.

Med aktivnostmi, ki so mu najbližje, takoj našteje Tek za krof, ki je – mimogrede – tik pred vrati (ne spreglejte nagradne križanke v glasilu Rokovnjač; op. p.), pa Pohod po nagelj na Limbarsko goro, pri katerem je tudi v preteklosti rad sodeloval, tukaj je še Šraufov spominski pohod, pri čemer pa je po njegovem z vidika priprav in organizacije najzahtevnejši prvi, saj vključuje precej naporno in dolgo traso ter precejšnje število udeležencev.

Sam se sicer vse manj podaja na pohode, zato pa raje postreže s čajem in priboljški sodelujočim na tovrstnih prireditvah. Ko pa jo mahne v breg, se raje odloči za griče nad domačo Krašnjo kot pa, denimo, za Limbarsko goro, ki jo je sicer v preteklosti pogosto obiskal. Je tudi navdušen gobar, vedo o njem povedati vsi, ki ga poznajo. »Ko sem bil mlajši, sem bil agilnejši, zdaj pa sem raje z vnuki, posebej z najmlajšim,« se zasmeji sogovornik in doda, da poldrugo leto starega Davorja najraje popelje na sprehod ob Rado-

mlji. Ponosen je tudi na vnukinji, 11-letno Evo in 9-letno Zalo, od katerih sta se obe preizkusili v gimnastiki, druga ji je še vedno zvesta.

»Z najmlajšim pa zelo rada popoldne malo zakinkava,« se iskreno zasmeji ponosni dedek, ki rad tudi vrtička in si privošči segedin in krompirjeve cmoke – kuho ima v domeni žena, hitro prida. Ga pa še vedno zapolnjuje samo prostovoljno delo, se naveže na aktivnosti domačega športnega društva. Pred časom je sicer že nameraval nekoliko zmanjšati svoje udejstvovanje, ampak kaj, ko ga še kar poganja, se spet zasmeji. Pri tem ne pozabi poudariti, da brez Marjana Štruklja, predsednika ŠD Krašnja, s katerim sta že od nekdaj soseda in sta se družila že kot kratkohlačnika, ne bi toliko dosegli.

Na dosežke in vse dosedanje aktivnosti športnega društva je Marjan Pervinšek zelo ponosen, bi si pa med članskimi vrstami želel še več somišljenikov. Priznava, da jih je bilo nekdaj že več, čeravno jih je tudi danes še vedno približno trideset, kar za tako veliko vas, kot je Krašnja, sploh ni slabo.

Krašnja sicer slovi tudi po zelo aktivnem kulturnem društvu (KUD Fran Maselj Podlimbarski), ki med drugim pripravlja raznorazne gledališke igre, pri čemer velja omeniti, da je v igrah na prostem nekdaj nastopal tudi naš sogovornik. Danes pa se jih zelo rad udeleži kot gledalec, tako kot si rad po televiziji ogleda kakšno nogometno in košarkarsko tekmo, pa borilne veščine, kot sta judo in boks.

No, še raje pa si gre z družbo v živo pogledat kakšno nogometno tekmo, kjer igrata njegova sinova, ki tako nadaljujeta družinsko ljubezen do tega športa. »Menda sem bil zelo požrtvovalen, zato sem kot nogometaš v mlajših letih igral v obrambi,« še pove gospod Pervinšek in smeje doda, da si tudi že z malčkom Davorjem podajata žogo.

Besedilo in foto: ***Alenka Lena Klopčič***

Predsednik Športnega društva (ŠD) Krašnja Marjan Štrukelj je v predlogu Marjana Pervinška za prejemnika občinske plakete za leto 2019 med drugim zapisal: Marjan Pervinšek je v krajevni skupnosti Krašnja na področju športa in športne rekreacije aktiven že skoraj 48 let. V letu 1971 se je zelo dejavno vključil v ustanovitev takratnega Nogometnega kluba Napredek. Kot ustanovni član in kasneje tudi kot aktiven igralec v članskem moštvu je vse do preimenovanja nogometnega kluba v ŠD Krašnja (10. maj 1980) že takrat z ogromnim številom ur prostovoljnega dela pri ureditvi nogometnega igrišča in kasneje tudi pri njegovem vzdrževanju zapustil neizbrisen pečat. Ko smo NK Napredek preimenovali v ŠD Krašnja, pa se je njegovo stalno aktivno delo nadaljevalo in še vedno se nadaljuje na vseh področjih društvenega dela. Ves čas je bil tudi tesno povezan z uspešnim razvojem mladih naminoteniških igralcev, ki so številna leta zelo uspešno tekmovali v sklopu NTZ Slovenije. Kot večkratni član organov društva se je stalno zavzemal za promocije vseh društvenih ciljev, ki so bili usmerjeni predvsem k večji prepoznavnosti in pomenu športa in športne rekreacije v KS Krašnja in tudi izven nje. Nobena športno-rekreativna prireditev lokalnega ali širšega družbenega pomena, ki jo je organiziralo naše društvo, ni minila brez njegovega organizacijskega sodelovanja, pri katerem se je s svojim delom vsakič izkazal za izjemno zanesljivega in požrtvovalnega soorganizatorja.

»INVENTURA« POHODOV NA LIMBARSKO GORO ZA ČAS OD 1. JUNIJA DO 31. AVGUSTA 2019

Polovico akcije ŠD Krašnja s pohodi na Limbarsko goro v 18. sezoni je za nami. Prav zadovoljni s številom oddanih vpisnih listkov v lesen gojzar ne moremo biti, saj smo jih k prvemu tromesečju v tem letu (marec – maj 129), **dodali le 87, kar znaša skupaj 216 vpisov.**

V zadnjem tromesečju je v akciji sodelovalo 19 pohodnikov, ravno prav, da ni bilo potrebno opraviti žreba za novih 18 rezin torte, ampak bodo na sladkanje povabljeni prav vsi. Tudi tisti, ki so se v tem času vsaj enkrat potrudili opraviti pohod. Nekateri od izžrebanih pohodnikov za prvo tromesečje pa se bodo posladkali kar z dvema rezinama torte.

Vse nagrajence bomo obvestili z datumom in uro srečanja v Bistroju pod lipo v Krašnji.

Koliko pohodov so v obdobju junij – avgust opravili posamezniki?

Štrukelj Marjan 37, Andrejka Tomaž 16, Antonin Vera 5, Cerar Janez in Avbelj Brigita 4, Andrejka Mira 3, Tič Jernej, Tič Jan, Drobne Anka, Drobne Miha, in Drobne Jaka (vsi) 2 pohoda, en pohod pa so tudi opravili: Čebulj Neža, Avbelj Gašper, Čebulj Janez, Čebulj Andraž, Močnik Žavbi Romana, Žavbi Franci, Korošec Valter in Šinkovec Martin.

V prvem polletju skupaj pa:

Štrukelj Marjan 75, Andrejka Tomaž 34, Avbelj Brigita 17, Cerar Janez 14, Antonin Vera 7, Štrukelj Bori 6, Čebulj Janez in Andrejka Mira 4, Kovačič Lojze 3, dva pohoda so opravili: Čebulj Ana, Dolinšek Primož, Dolinšek Matic, Čebulj Neža, Tič Jernej, Tič Jan, Drobne Anka, Drobne Miha in Drobne Jaka.

Z enim pohodom pa so v akciji za leto 2019/2020 sodelovali tudi: Jurjevec Mimi, Kovačič Irma, Jerin Franci, Jurjevec Brane, Čebulj Maruša, Štrubel Lara, Vida Eva, Požar Arne, Lukanc Benjamin, Osolnik Anže, Hrovat Maja, Juteršek Jon, Tomič Brina, Kosec Ajda, Kogovšek Zarja, Mežnaršič Ela,Klopčič Eva, Živković Ela, Jemc Lina, Žavbi Ula, Kogovšek Patricia, Pervinšek Anja, Jager Žan, Jemc Teja, Zupančič Zala, Pervinšek Zala, Budimlič Marisa, Juteršek Ema, Avbelj Gašper, Čebulj Aljaž, Močnik Žavbi Romana, Žavbi Franci, Korošec Valter in Šinkovec Martin.

Vsem imenovanim se ŠD Krašnja zahvaljuje za sodelovanje z željo, da bi se za pohode na Limbarsko goro odločali še naprej. Želimo pa vam tudi prijetno druženje in varen korak!

Naslednje štetje vpisnih listkov bo v začetku meseca decembra. Ponovno pa tudi žrebanje za novih 18 rezin torte!

Marjan Štrukelj

DAVU KARNIČARJU V SLOVO

V Športnem društvu Krašnja se že vrsto let trudimo, da ob prilikah organizacij večjih prireditev v goste povabimo številne najuspešnejše slovenske športnice in športnike, med katerimi se mnogi ponašajo z naslovi olimpijskih, svetovnih in evropskih prvakov. Med njimi niso manjkali tudi nekateri vrhunski alpinisti, kot je bil tudi Stane Belak – Šrauf, kateremu v spomin smo letošnjega maja že 23. pripravili spominski pohod. Spomnim se časov, ko smo kar nekaj let na predvečer tega pohoda v avli OŠ pripravljali tudi kulturne dogodke, kot dopolnilo omenjeni prireditvi, ki nam je omogočila, da smo se med ostalimi gosti, srečevali tudi z številnimi slovenskimi vrhunskimi alpinisti – Šraufovimi prijatelji in soplezalci, ki so skupaj v najrazličnejših alpinističnih odpravah dosegali neverjetno odmevne rezultate, katerim se je čudil ves svet. Med obiskovalci teh spominskih večerov so bili velikokrat prisotni tudi nekateri mlajši alpinisti, ki jim je bil tudi Stane Belak vzor in inspiracija, da bi skušali na najvišjih vrhovih sveta nadaljevati z uspehi in dosežki, ki so tako prepoznavno krasili našega dolgoletnega prijatelja Šraufa. **Med njimi smo imeli takrat čast spoznati tudi DAVA KARNIČARJA, ravno v času, ko je že blestel s svojimi neverjetnimi alpinističnimi in ekstremnimi smučarskimi podvigi.**

Drugo, na žalost, zadnje srečanje z Davom pa nam je bilo dano lanskega meseca maja, ko se je ponovno odzval obisku in se na cilju 23. Šraufovega spominskega pohoda dolgo časa soočal in prijazno pogovarjal z udeleženci in organizatorji prireditve. Številnim pa je okoli vratu ponosno obesil tudi gojzarček – simbol tega pohod, marsikomu pa je ustregel tudi s fotografiranjem.

Ko sem ravno pričakoval dogovor, da se bova v mesecu oktobru ponovno srečala v Krašnji, tokrat z namenom, da nabereva košarico kostanja za njegov družinski piknik na Jezerskem, je v ponedeljek, 16. septembra v popoldanskem času odjeknila žalostna novica, da se je Davo Karničar pri sečnji drevesa smrtno ponesrečil.

Človeku zastane dih in nikakor ne more razumeti in verjeti, da se tako klenemu človeku, najboljšemu ekstremnemu smučarju na svetu in izjemnemu alpinistu zgodi tako huda delovna nesreča. Človeku, ki je v življenju opravil več kot 1800 zahtevnih alpinističnih tur, ki si je upal in tudi uspel presmučati vse najvišje vrhove sedmih celin, z najodmevnejšim podvigom meseca oktobra leta 2000, ko je s smučmi »premagal« tudi streho sveta Mt. Everest. S svojimi vrhunskimi dosežki ni ostal dolžan tudi nekaterim domačim, slovenskim goram. Triglavu, Jalovcu in Špiku! Zares, nekaj neverjetnega, nepojmljivega,… .. Globok poklon Davo!

V četrtek, 19. septembra pa ga je na Jezerskem k zadnjemu počitku pospremila nepregledna množica ljudi in izrečenih je bilo mnogo poslovilnih besed, besed spoštovanja in priznavanja, kako velik športnik in človek je bil Davo Karničar. In tudi besed, ki so govorile o nenadomestljivi izgubi skrbnega družinskega očeta in velikega alpinista – ekstremnega smučarja, ki je v alpinističnem svetu tako uspešno premikal meje nemogočega.

Jesen je tu! Kostanj že pada iz dreves. Veselil sem se ponovnega srečanja z njim. Veselil sem se ponovnega močnega stiska rok, ki je za alpiniste tako značilen in iskren ter zopet prisluhniti njegovemu umirjenemu in nadvse simpatičnemu dialektu govorice. Pripravljal sem se že, kaj vse lepega in zanimivega mu bom ob srečanju in nabiranju kostanja povedal o našem kraju. Skratka, zelo sem se veselil! Žal, veselje in pričakovanje sta zamenjala molk in trpko spoznanje, da se je za najine osebne in društvene vezi čas tako nenadoma in nepričakovano za vselej iztekel.

Hvala, Davo, da smo se poznali, hvala za tvojo pozornost in hvala za velik ponos, ki smo ga in ga bomo še naprej delili z mnogimi ljudmi doma in po svetu, kajti za teboj so za vedno dokončane zgodbe, ki jih lahko udejanji le človek velikega srca, preudarnih misli in dejanj.

Počivaj v miru!

Marjan Štrukelj – predsednik ŠD Krašnja

DOBRODELNI MOŠNJIČEK ŠPORTNEGA DRUŠTVA KRAŠNJA

Letošnje leto se vedno bolj približuje zaključku, s tem pa se naglo bliža tudi čas, ko bodo aktivisti Krajevne organizacije Rdečega križa Krašnja zopet obiskali številne domove starejših krajanov v KS Krašnja z namenom, da jim zaželijo vse najlepše in najboljše v novem letu. Predvsem pa trdnega zdravja! Ob tej priložnosti pa nikoli ne pozabijo na skromno obdaritev.

Kot vam je znano, se ŠD Krašnja že 17. leto trudi z zbiranjem prostovoljnih prispevkov za dobrodelni namen. Komu bodo zbrana sredstva v tekočem letu, do konca meseca novembra namenjena, se društvo običajno odloča na občnem zboru. Tako je bilo tudi to leto in dogovorili smo se, da bo t.i. mošnjiček tokrat pripadal prav naši KO RK za že uvodoma omenjeni namen.

Do zaključka zbiranja prostovoljnih prispevkov nam za to leto ostaja le še mesec in pol. Upamo, da bo do tega časa še kdo prisluhnil in želel sodelovati s podaritvijo prostovoljnih sredstev, ki jih lahko darujete z neposrednimi vplačili v društveni pisarni ali na TRR račun društva: 0230 2001 6496 319 s pripisom »za mošnjiček 2019.«

DO IZIDA TE ŠTEVILKE INFORMATORJA NAM JE USPELO ZBRATI 176,00 €.

Vabljeni k sodelovanju in že v naprej iskrena hvala!

Marjan Štrukelj – predsednik ŠD Krašnja

ORIENTACIJSKI POHOD PO OPISANI POTI IN OBISK PRIJATELJEV – PLANINCEV IZ KAMENJ V VIPAVSKI DOLINI

Nedelja, 15. septembra 2019 je bila za ŠD Krašnja v organizacijskem smislu precej zahteven projekt, saj smo organizirali tradicionalni orientacijski pohod, gostili pa smo tudi prijatelje – planince PS Kamnje iz Vipavske doline.

Lepi so občutki, ko spoznaš, da trud ni bil zaman, saj je bilo zadovoljstvo prav vseh udeležencev pohoda in tudi vseh izmed izletnikov iz Kamenj popolno.

Organizacijsko »delovni dan« se je za nekatere naše člane začel že zelo zgodaj dopoldan. Okoli 8.30 ure smo na Gradiškem jezeru s svežimi Trojanskimi krofi in kavico pozdravili 31 Kamenjcev, ki so k nam pripotovali z avtobusom na celodnevni izlet z namenom, da kljub temu, da prijateljujemo že 11 let in smo si obiske izmenjali že kar nekajkrat, našo dolino Črnega grabna in Občino Lukovica še bolje spoznajo.

Najprej so se skupaj z gospo Marijano Lederer Flis in z županjo, gospo mag. Olgo Vrankar, ki jim je ob prihodu podarila vrečke z majicami in številnimi razglednicami in zemljevidom, ter tudi ob prisotnosti direktorja Občinske uprave Iztoka Obreze, odpravili na pohod okoli Gradiškega jezera, kjer so jim na njihovo veliko presenečenje pot prekrižali Rokovnjači, ki so najbrž posumili, da so k nam prišli kakšni potomci Francozov, ki so v začetku dvajsetega stoletja zasedli kranjsko deželo. Vse se je srečno končalo! Gospa Flisova, kot izjemna poznavalka vseh najpomembnejših znamenitosti naše občine, pa jih je med potjo okoli jezera in kasneje še med vožnjo po nekaterih okoliških vaseh in obiskom središča Lukovice ter Brda dodobra seznanila s številnimi zanimivostmi. Nekaj pred 13. uro pa smo jih pozdravili v Krašnji, pri Baru pod lipo, ki je tokrat prav zaradi izletnikov in orientacijskega pohoda to nedeljo kar dodobra podaljšal obratovalni čas.

Našim prijateljem smo ta dan želeli pripraviti kar največ lepih trenutkov in prijetnega druženja. Pri tem so nam pomagale tudi nekatere članice KUD Fran Maselj Podlimbarski s predstavitvijo pletenja kit, Veri pa jih je popeljala na ogled muzeja, nekatere pa tudi v našo farno cerkev in jim ob tem povedala še marsikaj zanimivega o preteklosti in o delu ter življenju v Krašnji in njenih okoliških vaseh. Za zadnjo orientacijsko nalogo pa so nam na pomoč priskočili tudi naši gasilci.

Okoli 14. ure so se na orientacijo na 6,1 km dolgo pot že podali prvi pohodniki in do 15.30 ure še preostali. Med njimi tudi večina izletnikov, ki smo jim s pomočjo Tomaža, Mije in Jerneja za reševanje nekaterih nalog z veseljem priskočili na pomoč. Vsi udeleženci, katerih je bilo kar 93, so bili zbrani v 20 ekip. Na poti jim ni bilo dolgčas. Dobre volje pa jim tudi ni manjkalo, saj so se soočili z nekaterimi nekoliko neobičajnimi nalogami in nekaterimi, za katere je bila potrebna predvsem iznajdljivost in opazovanje, brez določenih vedenj pa tudi ni šlo.

Orientacijska pot in naloge, ki sva jih pripravila s predsednikom KS Krašnja Robijem Pervinškom so pohodnike popeljale izpred Bara pod lipo do domačije Boškovih v Negastrnu, skozi vas Vinje in ob Radomlji zopet nazaj v vas Krašnjo. Najrazličnejših nalog je bilo 27, maksimalno možnih osvojenih točk pa 42.

Do 17. ure so se vse ekipe srečno vrnile na cilj. Organizatorji pa smo že pred tem pripravili vse potrebno za razglasitev rezultatov. Počakati smo morali le dokončne izračune točk, kar pa je Robi, kot vedno, zopet opravil zelo hitro in natančno.

Ugotovil je, da je kar 5 ekip osvojilo maksimalno število točk in tudi vse ostale ekipe so bile pri orientaciji izjemno uspešne, z le kakšno točko, dvema ali tremi manj od najboljših.

Sledila je razglasitev rezultatov. Najprej smo s pohodno culo in z mesnatimi medaljami nagradili naše prijatelje iz PS Kamnje. Enako pa tudi prav vse preostale udeležence. Drugo, t.i. zmagovalno culo pa smo morali izžrebati izmed že omenjenih petih, točkovno najuspešnejših ekip. Letos je bila sreča naklonjena družini Tič in sicer Mojci, Darku, Brini in Izi.

Naše goste, predno so se odpravili domov, je čakalo še druženje in večerja pod toplarjem Gostile Bevc v Lukovici, kjer sva se jim pridružila s podpredsednikom ŠD Krašnja Jernejem Tičem. Ob slovesu je bilo izrečenih veliko lepih in pohvalnih besed. Naši prijatelji pa so se nam za logistiko njihovega izleta tudi prijazno zahvalili s podarjeno umetniško sliko, ki bo odslej krasila prostor društvene pisarne.

Nič manj veseli in zadovoljni pa niso bili tudi naši ostali udeleženci, ki so se o vtisih iz pohoda še dolgo pogovarjali in se obenem veselili tega prijetnega, sončnega nedeljskega popoldneva. Zagotovo pa so nekateri od njih s pomočjo mesnih medalj ob domačih mizah še nekoliko podaljšali že tako prijeten dan.

Naj zaključim! Lepo je, ko v ŠD Krašnja spoznamo, da naš trud ni bil zaman. Lepo se je soočiti z velikim številom veselih in zadovoljnih udeležencev, še posebno s starši, ki jim je bilo v veselje na pot pospremiti svoje otroke, ki so zagotovo uživali in se marsikaj novega tudi naučili. Hvala in čestitke vsem!

V imenu ŠD Krašnja pa se ob tej priložnosti iskreno zahvaljujem: gospe županji Občine Lukovica mag. Olgi Vrankar in direktorju Občinske uprave Iztoku Obreza, gospe Marijani Lederer Flis, rokovnjačem Vinku, Marku in Jožetu iz TOD Brdo – Lukovica, Gostilni Bevc, KUD Fran Maselj Podlimbarski in PGD Krašnja, domačijam Boškovih, Češkovih in Krulčevih iz Negastrna, mizarstvu Štolfa, gospodu županiku Antonu Potokarju, Marinki Močnik in Urošu Cerarju za sodelovanje pri organizaciji prireditve in srečanju s prijatelji iz Vipavske doline.

Marjan Štrukelj – predsednik ŠD Krašnja

OBČUTI IN ŽIVI ZGODBO

Tako so nas nagovorili »Krašnjarji«, ko so nas povabili v Krašnjo, kraj v občini Lukovica.

Kamenjska planinska sekcija že zelo dolgo gradi prijateljstvo s športnim društvom Krašnja. Oni prihajajo že 11 let na Velikonočni pohod na Malo goro in obiskujejo tudi druge kraje naših gora, Kamenjci pa smo tudi večkrat na njihovem koncu. Tudi letos so nas povabili. Nismo vedeli kam, saj so rekli le, da nas popeljejo v zgodbo.

Presenečenje je bilo že, ko smo izstopili iz avtobusa ob Gradiškem jezeru. Ob Marjanu in številnih Krašnjarjih nas je pozdravila in nagovorila županja Lukovice. Ko nam je slikovito predstavljala kraj in izrekala dobrodošlico, so oni že obložili mizo z dobrotami tega kraja. Zadišali so ogromni Trojanski krofi, dišeča kava, čaj, «močnejše zadeve« in še in še.

Prijazna vodička nas je opremila s potrebnimi informacijami za pohod po Črnem grabnu in okrog Gradiškega jezera. Toda ni šlo gladko. Že na vstopu v Graben so izza grma skočili »pravi rokovnjači« v značilnih oblačilih in dolgimi puškami. Ni bilo heca, od nas so zahtevali informacije o zakladih v nahrbtnikih in sploh o premoženju planincev. Rokovnjači so bili namreč znani po tem, da so jemali bogatim in dajali revežem. In ko so ugotovili, da planinci spadamo med slednje, so nam prijazno razložili rokovnjaštvo, zaželeli srečno pot in se spet izgubili v gozdu.

Naprej po Črnem grabnu in okrog jezera je šlo sproščeno s številnimi postanki, ko nam je vodička predstavljala pokrajino, življenje in značilnosti kraja. Spoznali smo vasice, hribčke in številne cerkvice s svojo zgodovino. Številne znamenitosti, zgodbe in posebnosti imajo ti kraji. Ena izmed njih je tudi ta, da imajo številni kraji imena po drevesih. (Hruška, Gaberje, Brezje). Opazili smo, da so vse cerkvice in zgodovinski spomeniki obnovljeni in lepo urejeni kar pomeni, da Krašnjarji spoštujejo delo svojih prednikov in svojo zgodovino.

Naslednji postanek je bila Lukovica. Sprehodili smo se po tem lepo obnovljenem trgu in si ogledovali značilna poslopja nekdaj namenjena prenočevanju živine in potnikov. Lukovica je bila namreč furmansko mesto. Tu so se ustavljali furmani, spočili živino in sebe, dobili pomoč vprege pri premagovanju Trojanskega klanca, opravili potrebna popravila voz, se nasitili in nadaljevali svojo furmansko pot. Seveda nismo zaobšli Brda pri Lukovici, kjer je živel in deloval Janko Kersnik. Ogledali smo si tudi grad Brdo, ki je državni spomenik in se seznanili z njegovo preteklo zgodovino. Na poti k avtobusu pa je zadišalo iz Čebelarskega centra Slovenije.

Posebno doživetje je bilo vodenje po domačem kraju gostiteljev v Krašnji. Pod lipo so sedele domačinke in iz slame pletle kite, iz katerih so nastajali klobuki in druge uporabne

umetnine. Ogledali smo si tudi krajevni muzej, v katerem domačini z ljubeznijo hranijo »zgodovino kraja«. Kar težko smo se odpravili dalje, toda pred nami je bil ORIENTACIJSKI POHOD.

Dobili smo navodila za preko šest km dolgo pot po obronkih Krašnje. Lepot in presenečenj ob poti je bilo preveč za vse opisovat. Izstopala pa je prijaznost domačinov ob poti, kjer nas niso le pozdravili, ampak tudi postregli z domačimi dobrotami in še marsičem. Pot bi lahko poimenovali:« POT PRIJAZNIH IN DOBROSRČNIH LJUDI«.

V Krašnjo smo se vrnili prijetno utrujeni, vendar nas je čakal še gasilski preizkus in seveda pregled orientacijskih rezultatov. Organizator nas je pohvalil in vsem je kmalu za vratom visela prav posebna medalja – par dišečih domačih klobas. Ponosno smo se v senci lipe slikali in avtobus nas je že odpeljal v Lukovico. Ko smo že mislili, da smo že vse lepo doživeli, nas je pozdravila lepo pogrnjena miza pod kozolcem gostilne Pri Bevcu. Kmalu smo spoznali, da so se furmani v teh krajih ustavljali ne le zaradi utrujenosti konj, temveč tudi zaradi prijaznosti ljudi in odličnih kuharic. Dolgo je trajalo, da smo bili pripravljeni vstati in se posloviti.

Polni vsega lepega smo gostiteljem izrekli Hvala in si obljubili ponovno srečanje. Da pa bi vedeli kako nazaj, je vsak dobil vrečko z zemljevidi in majico z napisom: »Občuti in živi zgodbo«.

In smo jo doživeli dragi prijatelj Krašnjarji. Pripravili ste nam dan, ki je bil kot iz čistega zlata vlit.

Hvala v imenu Planinske sekcije Kamnje, Planinskega društva Ajdovščina in vseh Ajdovcev.

Jože Vodopivec in Cvetko Ušaj

DRUŠTVENO VOŠČILO MARINKI ZAKRAJŠEK ZA ŽIVLJENJSKI JUBILEJ

V nedeljo, 24. novembra 2019 bo sedem desetletij življenja dopolnila MARINKA ZAKRAJŠEK iz Krajnega Brda, ki je članica ŠD Krašnja že vrsto let.

Spoštovana Marinka!

V imenu društva ti iskreno čestitam za tvoj življenjski jubilej in želim, da bi bila prihodnost zaznamovana z vsemi uresničenimi željami, ki bodo sledile. Predvsem pa ti želim obilo zdravja, osebnega in družinskega zadovoljstva ter tudi še številnih prehojenih poti, kamorkoli te bodo vodile.

Iskrena hvala pa tudi za dolgoletno zaupanje in pripadnost društvu ter za vse ostalo, kar si v preteklosti prispevala k delu in življenju ŠD Krašnja.

V imenu vseh članov društva in osebno ti želim lepo in veselo praznovanje!

Marjan Štrukelj – predsednik ŠD Krašnja

INFORMATIVE DROBTINICE ŠD KRAŠNJA

Do konca letošnjega leta je preostalo le še slaba dva meseca in pol, s tem pa se bo tudi iztekel čas vsem nalogam, ki smo si jih v ŠD Krašnja zadali za leto 2019. Veliko ljubiteljskega dela je bilo že opravljeno, nekaj pa ga bo potrebno še postoriti oz. z njim nadaljevati.

Spomnili bi vas radi na dve organizirani obliki rekreacije, ki potekata v telovadnici OŠ Krašnja in sicer funkcionalna vadba, kateri se lahko priključite vsak torek in četrtek od 20. do 21. ure. Z mesecem oktobrom pa se je začela že tudi t.i. fizioterapevtska vadba z dodatkom aerobike, ki jo društvo organizira v sodelovanju s Fizioterapijo Zrnec. Te vadbe tudi potekajo v telovadnici OŠ v Krašnji in sicer vsak ponedeljek od 19. do 20. ure.

Na svoj račun pa boste lahko prišli tudi ljubitelji rekreativnega igranja malega nogometa in košarke. Igranje malega nogometa poteka v športni dvorani Edvarda Peperke v Ljubljani in sicer ob petkih med 19. in 20.30 uro, igranje košarke pa v telovadnici OŠ Blagovica ob ponedeljkih med 20. in 21. uro.

Vse preostale informacije pa so vam na voljo: (mali nogomet – Robi Pervinšek GSM 031 326 892, za košarko pa Tadej Drobne GSM 031 279 215.)

Društvo vas še naprej vabi k udeležbi in aktivnostim dveh akcij in sicer pohodom k Šraufovemu gojzarju na Limbarsko goro ter k akciji hoja – tek – kolesarjenje moja rekreacija.

Za evidentiranje pohodov na Limbarsko goro še nadalje veljajo vpisi v knjigo pohodnikov in izpolnjevanju vpisnih listkov, ki jih dobite v gostilni Urankar. Evidenčne knjižice za vpisovanje aktivnosti hoje, teka ali kolesarjenja pa v društveni pisarni, ki je odprta vsak ponedeljek od 19. – 20. ure.

Društvo vas ponovno vabi k plačilu članarine za leto 2019 in k vpisu v članstvo društva. Ob tem naj dodamo, da se število članstva v ŠD Krašnja občutno manjša. To sklepamo po do sedaj plačani članarini za leto 2019 in ugotavljamo, da je skoraj edini trenutek, ko se članarina plačuje le ob prisotnosti članov na občnem zboru.

Še nadalje pa si želimo, da bi članstvo društva povečali na račun brezplačne včlanitve predšolskih in šoloobveznih otrok, ki jih je v društvu le peščica, kljub plodnemu sodelovanju s tukajšnjo šolo in vrtcem. Lepo pa bi bilo tudi, da bi obnovitev članstva za letošnje leto ne prezrli vsi udeleženci že preje omenjenih vadbenih programov in z včlanitvami tudi tisti, ki sicer redno obiskujejo predvsem funkcionalno vadbo in fizioterapevtsko vadbo z aerobiko.

Najbrž se vsi udeleženci organiziranih programov strinjate, da vam društvo pomaga in tudi ugodno nudi aktivnost, ki je kvalitetna in strokovna ter organizirana tako rekoč za »vogalom hiše.«

Do konca leta glede na program, društvu poleg že omenjenih preostanejo le še naslednje naloge. Morda bo katera od njih terminsko malo podaljšana, a dlje, kot do občnega zbora društva v mesecu marcu 2020 zagotovo ne. (Aktivnost, poudarjene s temnejšim tiskom se navezujejo na aktivnosti društva še v tem letu.)

Našim najmlajšim v OŠ in v vrtcu želimo pripraviti obisk znane športnice ali športnika **ter nadaljevati s sodelovanjem pri ustvarjanju vsebin Informatorja.**

Na Štefanovo, 26. decembra vas ponovno vabimo k udeležbi na pohodu z lučkami na Limbarsko goro, ki je ob primernem vremenu vsekakor zelo lepo doživetje in prijetno druženje v prazničnem in pred prazničnem času.

V zimskem obdobju želimo organizirati enega od zanimivih predavanj o gorništvu.

Nekaj dni pred prazniki bomo izdali letošnjo 5., zadnjo številko glasila Informator.

KO RK KRAŠNJA bomo v času njihove priprave prazničnih daril za obiske ostarelih in bolnih krajanov izplačali znesek vseh zbranih prostovoljnih prispevkov v mošnjičku. Tudi ob tej priložnosti vas vabimo, da se k akciji priključite tudi vi. Več o zbiranju prostovoljnih prispevkov je objavljeno v posebnem prispevku v tem glasilu.

Z namenom, da ŠD Krašnja skuša tudi v letu 2020 pripraviti in izdati 4 – 5 glasil Informator, bomo nujno potrebna sredstva za stroške fotokopiranja skušali ponovno pridobiti s pripravo koledarjev in majhnega darila ter z obiski okoli 200 naslovov v vaseh KS Krašnja, v vasi Gabrovnica in Vinje ter v krajih, kjer domujejo naši člani. Ta naloga je dokaj nehvaležna, ki pa je žal zaradi nujnosti pridobivanja sredstev za glasilo , za društvo obvezna.

Vsem, ki boste z dobro voljo sprejeli naš koledar in skromno darilce, se že v naprej iskreno zahvaljujemo!

Najbrž ste na vsaj dveh naslovnicah Informatorja opazili, da se naš društveni emblem Trimček »bohoti« z zapisom: »Z VAMI ŽE 25 LET!«

Zato smo se v društvu odločili, da bomo obletnico pridnega, zanimivega in vrednega arhiviranja dogodkov, predvsem iz KS Krašnja, obeležili s srečanjem vseh, ki si zaradi pridnega in dolgoletnega sodelovanja zaslužijo vsaj malo pozornosti.

Na zadnji seji IO društva smo se že dogovorili za smernice priprave tega dogodka, ki bo najverjetneje v mesecu januarju ali februarju prihodnje leto.

Za zaključek pa še en ne programski podatek, a vseeno zelo zanimiv.

ŠD KARŠNJA BO 14. 12. 2019 DOPOLNILO STAROST 48 LET!

Še vedno je mlado in enakih ciljev in želja, s katerimi naj bi še nadaljevalo z aktivnostmi ljubiteljskega dela v prid ljudi, ki imajo radi šport in rekreacijo, ki se radi družijo in veselijo in tudi tt

Marjan Štrukelj

VSI, KI SO PRIŠLI, SO SE POSLADKALI Z REZINO SLASTNE TORTE

To leto mineva že 18. po vrsti, ko smo se v ŠD Krašnja odločili, da svoje člane in krajane povabimo k pohodom na Limbarsko goro. To se je tudi zgodilo in v Gostilni Urankar so nam dali prostor, da smo locirali velik lesen gojzar, v katerem naj bi se zbirali vpisni listki posameznikov za vsak opravljeni pohod, ki naj bi bil opravljen iz različnih možnih izhodišč. Gojzar pa smo poimenovali po našem pokojnem prijatelju, vrhunskem alpinistu Stanetu Belaku Šraufu. ŠRAUFOV GOJZAR !

Začetek te akcije je bil izjemen, saj smo pohodniki v enem mesecu opravili precej več pohodov, kot jih sedaj opravimo v celem letu. Vedno pa smo poudarjali, da to ni tekmovanje ampak predvsem društvena želja, da bi čim več naših krajanov in članov spoznalo, kako pomembna je hoja za bolj zdrav način življenja in kako lepo se je družiti z naravo.

Hoja je ena izmed najbolj množičnih oblik rekreacije in morda tudi najbolj primerna za individualne, skupinske ali družinske izlete, zato je Limbarska gora zaradi bližine za pohodništvo nam zagotovo zelo primerna točka s čudovitimi razgledi daleč naokoli.

ŠD Krašnja se kljub precej manjšemu interesu za to akcijo, še vedno trudi, da bi bilo drugače, da bi z vpisnimi listki kar najbolj polnili Šraufov gojzar in, da bi do zdaj k že več kot 34.000 vpisi dodali še veliko novih.

O tej akciji podrobneje poročamo v Informatorju. Medalje za najbolj pridne pohodnike podelimo na društvenem občnem zboru. Pohodi k Šraufovemu gojzarju pa so tudi lepa priložnost za vse, ki ste v društvu udeleženi k akciji HOJA – MOJA REKREACIJA, ki vas tudi lahko nagradi s spominsko medaljo.

K vsem temu pa smo dodali še eno novost in sicer, da od 1. marca do 28. februarja prihodnje leto, vsake tri mesece za rezino torte izžrebamo 18 posameznikov (18. leto pohodov) ne glede, koliko vpisnih listkov jim je uspelo oddati v lesen gojzar.

V soboto, 12. oktobra smo prvo nalogo že opravili. Tokrat za dva trimesečna termina skupaj. V Bistro pod lipo smo na rezino torte povabili 33 pohodnikov. 18 iz prvega žrebanja za čas marec – maj in o katerem smo že pisali. Za drugo tromesečje pa žrebanje ni bilo potrebno, ker je bilo vseh sodelujočih pohodnikov ravno 18. Trije od njih so prejeli po dve rezini torte. Eno z žrebom, drugo pa, ker so bili s pohodi aktivni tudi v času od junija – avgust 2019.

Povabilu na rezino torte se je odzvalo 27 povabljenih oz. tistih, ki so jih zastopali, preostalih šest pa se v času od 17. – 20. ure v gostinskem lokalu ni oglasilo.

Čokoladno sadno torto, ki je na fotografiji je naredila Natalija Pevec. Zelo se je potrudila, saj je bila nadvse okusna. Nekaj posebnega pa je bila tudi oblika torte in dekoracija, s katero je Natalija povsem zadela bistvo dogodka.

Akcija pohodov na Limbarsko goro se bo še vedno nadaljevala, zato vas ŠD Krašnja še naprej vabi, da se ji priključite. Ne v tekmovalnem smislu, ampak le tako, da boste sleherni pohod opravili v največje lastno zadovoljstvo in v največjo korist za ohranjanje telesnega zdravja.

Vsem prejemnikom slastnih rezin torte še enkrat iskreno čestitamo in jih še nadalje vabimo k sodelovanju. Hvala za zaupanje pa tudi vsem ostalim pohodnikom, ki jih je tokrat pri žrebanju obšla sreča.

Naslednja žrebanja bosta v mesecu decembru letos in v marcu prihodnje leto, ko bo 18. akcija pohodov tudi uradno zaključena. Po vsej verjetnosti se bodo naslednje rezine torte delile šele v mesecu marcu.

Do tedaj pa pridno pot pod noge in naj bo vsak korak na Limbarsko goro varen in srečen!

Marjan Štrukelj – predsednik ŠD Krašnja

VRTEC MEDO

PAJEK NA CICLJU

Otroci iz vrtca Medo OE Krašnja se to šolsko leto poigravajo s prostorom, z doživljanjem umetnosti v prostoru. Poskušajo jo povezati v prostor, v katerem bo umetnina umeščena.

Tokrat so se poigrali z neobičajnim materialom, ki so ga povezali z gibanjem. Na vrhu Ciclja so postavili instalacijo, ki so jo poimenovali Pajek.

V igralnico so prinesli večje število praznih škatel, jih prelepili s kolaž papirjem, porisali in poskusili prve gradnike tudi sestaviti. Vse te gradnike je g. hišnik Vinko odpeljal na vrh Ciclja. Naslednji dan so se polni idej odpravili proti Ciclju tudi otroci, da dokončajo, kar so začeli v igralnici. Po nekaj poskusih gradnje se je izkazalo, da je za obstoj instalacije potrebno dodatno lepljenje. Do prvega dežja jim je uspelo izdelati t.i. pajka.

In kaj pomeni instalacija? V likovni umetnosti je to postavitev, umestitev predmetov, ustvarjenih posebej za določen razstavni prostor. Osredotoča se na doživljanje umetnine v povezavi s prostorom, v katerega je umeščena. Pogosto se umetnost izraža z neobičajnimi materiali, gibanjem, različnimi mediji, zvokom, videom, do laserskih in drugih svetlobnih učinkov (e:učbeniki.sio.si).

Natalija Mlakar Butalič

INOVATIVNI SONČKI

Letošnja rdeča nit šolskega leta 2019/2020 je likovno področje, in sicer prostorsko oblikovanje in kiparstvo. To pomeni, da se bodo vrtčevski otroci z likovnim pristopom z vidika arhitekture srečevali bolj pogosto. Posegali bodo v prostor, ga preurejali, se z njim igrali, raziskovali materiale, eksperimentirali z materialom in odkrivali nove dimenzije umetnosti.

Otroci vrtca Medo OE Krašnja skupina Sončki, so se soočili z izzivom preurejanja igralnice. Poskušali so jo spremeniti v mesto. Iz razpoložljivih elementov v igralnici so mize postale hiše, blazine so postale mize, kosi blaga so postale stene in tako naprej. Na kartone so si narisali pročelje hiše, ga umestili v prostor in si v njem uredili bivalni kotiček. V tem kotičku so sprejemali tudi goste, nekateri so sprehajali kužke, drugi pekli piškote, obešali perilo ...

Otrokom idej ni in ni zmanjkalo. Njihova igra se je odvijala celo dopoldne, saj domišljija ne pozna meja.

Natalija Mlakar Butalič

1. ŠOLSKI DAN NA PŠ KRAŠNJA

Poletje se počasi poslavlja, v goste prihaja jesen .. pa vendar nam je poletje ponudilo pisano paleto dogodivščin, ki so poskrbele, da sta se duša in telo spočila ter napolnila z energijo za začetek nove šolske zgodbe. Vanjo so učenci in zaposleni na PŠ Krašnja vstopili v ponedeljek 2. septembra 2019.

40 učencev se je rahlo vznemirjenih in polnih sladkih pričakovanj srečalo v avli šole, prisluhnilo pozdravnim besedam učiteljic in se povezalo med seboj z igrico »elektrika potuje«. Sledilo je delo po učilnicah in ob 11.00 še prijazen sprejem šestih prvošolčkov in njihovih staršev. Prisluhnili so pesmi »Mali Modrijan« in nato skozi »živi tunel« vstopili v čisto pravo šolo. Pripravljeni na novo znanje, nova prijateljstva ...

Zaposleni na Pš Krašnja vsem učencem želimo obilo vedoželjnosti, radovednosti, poguma, volje in vztrajnosti pri uresničevanju zastavljenih ciljev.

Srečno!

Helena Urbanija

EKSKURZIJA V ALPSKI SVET

Petošolci so se tudi v letošnjem šolskem letu odpravili na Gorenjsko. Obiskali so Bled in Bohinj. Vse je šlo po načrtu- od vremena, organizacije ekskurzije do tekočega prometa in pridnih učencev. Več pa v vtisih krašenjskih udeležencev.

Helena Urbanija

V petek, 27. 9. 2019, sem se zbudila, oblekla, pozajtrkovala, se pripravila na ekskurzijo, ki sem jo komaj čakala. Prišla sem v šolo. Prihajali so tudi ostali učenci. Ob 8.15 smo bili vsi petošolci že oblečeni in obuti. Čakali smo v garderobi. Prišla je učiteljica Helena … in smo odšli k trgovini. Vsi smo ponosno pomahali četrtošolcem. Čakali smo avtobus. Čez manj kot minuto je avtobus prispel s potniki, petošolci iz Blagovice. Posedli smo se v prvi del avtobusa. Peljali smo se na Brdo, kjer smo pobrali še učence iz 5.e. Nato smo se odpravili proti Bledu. Med vožnjo smo se pogovarjali in se kmalu spremenili v turistične vodiče. Predstavljali smo kraje, mimo katerih smo se peljali. Pred tem sem imela malce treme. Z Anko in Emo smo imele predstavitev Radovljice. Ni bilo tako hudo. Mislim, da smo se vsi izkazali. Moram reči, da sem se veliko naučila o krajih. Prispeli smo na Bled. Na vrsti je bila malica. Bila je zelo dobra- sendvič in plastenka vode. Po malici smo odšli na blejski grad. Tam so nam zaplesali, uprizorili srednjeveške boje, trike z ognjem …Te triki so me kar malo prestrašili. Pa vendar je bilo zelo zanimivo. Po predstavi so nas razdelili v dve skupini. Mi smo si najprej ogledali grad, kjer nam je grajska gospa pripovedovala o raznih stvareh in dogodivščinah iz preteklosti. Zelo sem uživala. Bilo je zanimivo. Nato smo se preizkusili v streljanju z lokom. Strah me je bilo. Bala sem se, da bom zadela kakšnega radovednega turista. Zato se nisem odločila za streljanje. Tudi legendo smo poslušali. Nato smo se odpeljali proti Bohinju, kjer smo se po jezeru peljali z ladjico. Bilo je sproščujoče, ko je malo zapihal veter. Na ladjici je bila prijetna vodička, ki je lepo razlagala vse o okolici. Ko smo prispeli na drugo stran jezera, smo bili že zelo lačni. In smo šli na kosilo. 5.c smo se usedli skupaj in začeli jesti. Za kosilo je bil ocvrt zrezek in pomfrit. Tudi sladica je bila. Bilo je zelo okusno. Njami! Po kosilu smo se odpravili k slapu Savica. Prehoditi smo morali 553 stopnic. Na vrh sem prišla med zadnjimi. Nič ne de. Bilo je vredno! Ko smo si ga ogledali, smo morali priti še nazaj. Dnevne ekskurzije je bilo že skoraj konec. Še na avtobus in domov. Zelo sem uživala na tej prelepi pustolovščini. Ogled priporočam tudi vam.

Neža Levec

»Ekskurzija mi je bila super. Imela sem tudi tremo, ko sem morala brati na avtobusu. Vse se je dobro izteklo. Zelo dober občutek je, ko se sprehodiš do mikrofona, medtem ko se vozimo. Ko smo prišli na Bled, sta nas sprejela grof in grofica. Prijeti smo se morali za roke in odšli na grad. Tam smo si ogledali srednjeveške plese in lokostrelstvo. Kasneje smo odšli tudi v Bohinj in se povzpeli k slapu Savica. In to mi je bilo tudi najboljše.«

Alja Bregar

»Na gradu nam je grof povedal, kako je nastalo blejsko jezero. Streljali smo tudi z lokom. Nato smo se odpeljali v Bohinj, se peljali z ladjico. Vodička nam je povedala veliko zanimivosti. Potem smo šli na kosilo in po kosilu k slapu Savica. Bilo mi je zelo lepo. Ko smo prišli z avtobusom do Krašnje, smo bili zelo utrujeni.«

Neža Koren

»Z avtobusom smo se do Bleda peljali približno eno uro in pol. Na avtobusu smo se pogovarjali, igrali in peli. 5.c je predstavil naslednje kraje: Domžale, Kranj, Radovljica. Po ogledu Bleda in Bohinja ter slapa Savice smo se odpravili domov. Vozili smo se približno dve uri. Jaz sem prišla domov ob pol sedmih.«

Anka Drobne

»Na Bledu smo pojedli malico in si ogledali srednjeveške plese, bojevanje z meči, bruhanje ognja iz ust, streljanje z lokom. Ogledali smo si tudi muzej v gradu. Povedali so nam legendo o losu, ki je z rogovi razbil vhodna vrata muzeja. Videli smo veliko starih predmetov in prostore, ki so jih uporabljali nekdaj; jedilnico, kopalnico … Nato smo odšli v Bohinj. Najprej smo se peljali z ladjico, nato smo odšli na kosilo. Po kosilu pa po 556 stopnicah do slapu.

Najbolj mi je bilo všeč, ko sem streljal z lokom, si ogledal slap in se peljal z ladjico po Bohinjskem jezeru.«

Tilen Šavora

»Moja prva ekskurzija je bila čudovita. Učenci smo postali turistični vodiči, ki smo v avtobusu, v mikrofon predstavljali določene kraje. Zato je vožnja hitro minila. Na gradu na Bledu so nam predstavili tudi srednjeveški ples s kozarci, grajske plese, bruhanje ognja, grajsko življenje in navade. V muzeju pa smo videli kamenine, stare koledarje, okostje losa, staro pohištvo, okostje človeka … Z Bleda smo odšli v Bohinj. Tam smo se povzpeli tudi k slapu Savici. V obe smeri skupaj smo prehodili 1112 stopnic. Na vrhu je bilo zelo lepo.«

Ema Juteršek

»V petek, 29. 9. 2019, smo odšli vsi peti razredi na ekskurzijo v Alpski svet. Odpravili smo se petnajst čez osmo. Preden smo se resnično odpravili na pot, smo se odpeljali še na Brdo, kjer smo pobrali učence 5.e razreda in vzeli malico. Najprej smo se odpeljali na Bled in obiskali blejski grad. Na gradu je grog jedel in bruhal ogenj, grofica pa nas je popeljala po muzeju. Po ogledu Bleda smo odšli v Bohinj, kjer smo pojedli kosilo, se peljali z ladjico in odšli na ogled slapu. Prehodili smo kar 556 stopnic v eno smer. Slap je bil res čudovit! Nato smo odšli na avtobus in se odpravili domov.

Najbolj mi je bilo všeč na gradu.«

Taja Jemc

GREMO NA ŠTAJERSKO

Učenci 2. c razreda so se potepali po Štajerski. Cilj je bil dom CŠOD na Velikem Boču blizu Ostrega vrha. Ob prihodu nam je kar vzelo dih ob krasnem pogledu na gričevje poraslo z gozdovi, travniki, vinogradi in samotnimi kmetijami. Gozdovi in vsa neokrnjena narava je postala naša učilnica in igralnica. Ustvarjali smo »škratkovo« deželo iz naravnih materialov, ki smo jih našli na tleh, iskali drobna bitja v potoku se učili osnov orientacije in preživetja v naravi. Ker je dom blizu avstrijske meje, smo se sprehodili tudi do mejnega kamna ... bili z eno nogo v Sloveniji, z drugo pa v Avstriji.

Najbolj pa smo uživali pri islandskih ponijih. Pogumno smo jih jahali, krtačili, božali in jim prinašali jabolka. Streljali smo tudi s pravimi loki in šlo nam je odlično od rok. Zvečer smo zakurili ogenj in pekli »kruhke« na palici, nekatere tudi malo preveč, a nič zato, bilo je zabavno in veselo.

Ja, tako celodnevno «vandranje« po svežem zraku nas je utrudilo in po pravljici smo kar hitro zaspali, tako da ni bilo časa niti za domotožje.

Tanja Krevs

PRAVICA PRAVIC JE PRAVICA ŽIVETI, BITI OTROK ZA SREČO ROJEN...

Jesenski veter nam je poleg pisanega listja prinesel tudi Teden otroka, ki se ga učenci vsako leto veselijo, saj popestrimo bivanje v šoli z različnimi dogodki. Rdeča nit letošnjega tedna so bile pravice otrok, o katerih je Tone Pavček razmišljal v pesmi Naše pravice.

Mi pa smo za našo srečo ob druženju sodelovali, se spoštovali, ustvarjali, našli nove prijatelje in se imeli radi.

V ponedeljek smo s kredami poslikali šolsko igrišče, ki je zažarelo v prijaznih risbah. Torek je bil namenjen lutkam, ogledali smo si predstavo Mojca Pokrajculja. V sredo so učenci 4. In 5. razreda brali pravljice mlajšim učencem, pa tudi otrokom iz vrtca. Pravljice vedno in povsod prižgejo iskrice v očeh.

V četrtek smo se v igri in cartljanju družili z vrteškimi otroki: bratci, sestricami, prijatelji. Verjetno ne boste verjeli, da so se najbolj navdušeno igrali prav šolarji. Malčki pa so zvedavo vstopali v šolske prostore. Učenci vseh

razredov so risali tihožitje z bučami, vse risbe smo razstavili v avli. Sami pa so napeli svoje »bučke« ter zapisali, katere vrednote so za njih pomembne in bi jih želeli za vse otroke sveta. Prijazne želje smo z baloni poslali v zrak v upanju, da jih najde nekdo, ki mu bodo pričarale nasmeh na obraz.

5,4,3,2,1... odleteli so... juhuuu.

Tanja Krevs

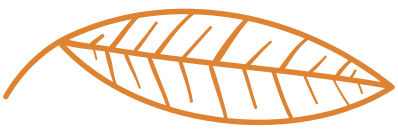

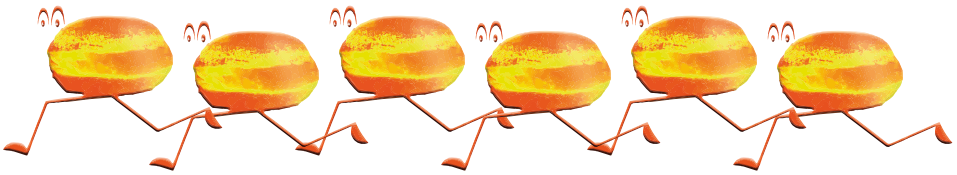

ŠOLARJI NA POHODU ZA KROF

Letos smo se učenci in učiteljice PŠ Krašnja podali po naši ustaljeni »poti za krof« že pred uradnim pohodom in tekom. Kljub ne obetavni vremenski napovedi smo se z dežniki v nahrbtnikih napotili v hrib.

Na Ciclju pa so nas pozdravili sončni žarki! Postalo nam je toplo, zato smo slekli vrhnja oblačila in nadaljevali z vzponom proti Krajnemu Brdu. Na poti skozi gozd nam je tu in tam na glavo kanila kaka debela kaplja, ki se je še od jutranjega dežja zadrževala na listih, a nas to ni prestrašilo.

Tik pred vasjo nas je z vrha travnika ponosno opazovala velika dežnikarica. Nismo je odtrgali, saj smo že imeli vsak svoj dežnik. Klanec pa se je vlekel in vlekel ... a tudi najmanjše nožice so ga pogumno premagale.

Ko se je pot prevesila navzdol, so bile vse tegobe pozabljene in otroci so z zanimanjem opazovali naravo. Tu jih je čakal močerad, tam dragoceni kamni, nekaj kostanjev ter gobe različnih barv in oblik.

Dobrodošel je bil tudi odmor za malico, ki pa ni bil dolg, saj nas je naprej zvabil namig, da nas v šoli čakajo slastni krofi. Spustili smo se v Krašnjo, kjer smo se posladkali s trojanskimi krofi, ki nam jih je podarilo Športno društvo Krašnja, za kar se predsedniku društva, gospodu Marjanu Štruklju, najlepše zahvaljujemo.

Hitro so se nam povrnile moči, zato smo naš športni dan popestrili še z igrami na šolskem igrišču.

Katarina Bergant

KUD
Fran Maselj Podlimbarski Krašnja

V ČRNEM GRABNU SO ŽIVELI ZANIMIVI LJUDJE

Raznoliko dogajanje ob praznovanju občinskega praznika Občine Lukovica se je po prvem septembrskem vikendu polnem prireditev zaključil v nedeljo, 8. septembra, v vasi Krajno Brdo nad naseljem Krašnja. Na domačiji Jernač so namreč postavili dve spominski tabli, in sicer Jožefi Žibert, materi Frana Maslja Podlimbarskega ter duhovniku, zgodovinarju in knjižničarju Ivanu Avguštinu Žibertu, ki je bi spovednik vojvodinje Zofije, soproge avstro-ogrskega prestolonaslednika Franca Ferdinanda.

Ob vznožju Limbarske gore leži Krašnja, ki je dolgo veljala za največje naselje v dolini Črnega grabna. Nad krajem se na 586 metrih nadmorske višine dviguje naselje Krajno Brdo, kjer je nekoč živela **Jožefa Žibert**, mati **Frana Maslja Podlimbarskega**. Podlimbarski je bil slovenski častnik in pisatelj, ki se je rodil v naselju Spodnje Loke, čeprav ga je želja po šolanju skupaj z vojaškimi ambicijami vodila iz teh krajev, pa po njem še danes nosi ime **Kulturno društvo Fran Maselj Podlimbarski.**

Na pobudo društva je Občina Lukovica pomagala postaviti dve spominski tabli pred domačijo **Jernač**, saj si prizadevajo, da bi se spomnili vseh tistih sokrajanov, ki so živeli v teh krajih in s svojimi dejanji ponesli glas o domovini preko občinskih pa tudi državnih meja.

Kulturna popestritev kraja

Kljub vetrovni in hladni jesenski nedelji se je odkritja spominskih plošč poleg županje Občine Lukovica, **mag. Olge Vrankar**, udeležilo več kot 80 ljudi. Ti so z zanimanjem spremljali odlično pripravljen kulturni program, ki so ga izvedli člani KUD Fran Maselj Podlimbarski pod vodstvom **Vere Beguš**, gonilne sile kulturno-umetniškega ustvarjanja na območju Krašnje.

Aktivna članica društva je tudi občinska svetnica **Brigita Rožič** neodvisne Liste Mateja Kotnika, ki je po dogodku povedala: »*Glede na to, da prihajamo iz manjših krajev, je še toliko bolj pomembno, da se zavedamo, kdo je v preteklosti živel tukaj, kakšno veljavo so ti ljudje imeli, kakšno besedo so ponesli v svet o kraju ... S tem ko prisluhnemo tovrstnim proslavam se tudi bolj zavedamo svojih korenin in je prav, da smo ponosni nanje.*«

S tem se strinja tudi županja občine Lukovica, saj pomenijo takšni dogodki za kraj ohra-

ŽUPNIJA KRAŠNJA

SREČANJE BOLNIH IN STAREJŠIH V ŽUPNIJI KRAŠNJA

V nedeljo, 22. 9. 2019, smo se ob 9. uri zbrali pri sv. maši, ki je bila posebej namenjena starejšim in bolnim iz naše župnije. Tokrat je na povabilo domačega župnika somaševal lurški kaplan in dolgoletni bolniški duhovnik msgr. Miro Šlibar. Med sveto mašo sta duhovnika podelila tudi zakrament bolniškega maziljenja. Slovesnost so dopolnili domači pevci

mešanega cerkvenega pevskega zbora.

Po sveti maši se je druženje nadaljevalo v župnišču. G. Šlibar nas je nagovoril z osebnimi pričevanji, ki jih ima nešteto. Pridne gospodinje naše fare so pripravile dobrote, pevci pa so poskrbeli za prešerno vzdušje. G. župnik je vsem podaril knjižico z naslovom Biseri z ogrlice dobrote. Že sedaj pa vas vabimo, da se odzovete vabilu v čim večjem številu tudi prihodnje leto.

SP

njanje kulturne in zgodovinske preteklosti. »*V majhnih vasicah so živeli veliki ljudje. Prav je, da se to ohranja za naše zanamce, da so takšne točke označene na turističnih poteh po občini in ljudje seznanjeni. Imamo kar nekaj spominskih plošč po vaseh in dejstvo je, da je bilo v teh kraji rojenih oziroma so živeli pomembni ljudje, ki so sooblikovali zgodovino,*« še dodaja Vrankarjeva.

Kdo sta bila Ivan Avguštin Žibert in Jožefa Žibert?

Ivan Avguštin Žibert je bil rojen 5. junija 1874 v Preski pri Medvodah, očetu Antonu Žibertu in mami Mariji. Njegov oče je bil bratranec Frana Maslja Podlimbarskega, ki je iz Krajnega Brda šel službovat v Belo peč, v Presko in na Ježico.

Ivana Avguština je študij bogoslovja, zgodovine in umetnostne zgodovine na Dunaju iz Avstrijske univerzitetne knjižnice vodil do dunajskega dvora. Tam je bil devet let nastavljen pri grajski kapeli na Belvederu kot spovednik vojvodinje Zofije, avstro-ogrskega prestolonaslednika Franca Ferdinanda in je dobro poznal takratne razmere na dvoru. Leta 1918 je »kot Nemec« izgubil službo v knjižnici in se vrnil nazaj v domovino. Napisal je knjižico Smrt v Sarajevu, v kateri opisuje svoja opažanja in teorijo zarote o sarajevskem atentatu, ki je še dodatno osvetlila dogajanje v tistem času.

V Krajnem Brdu se je rodila Jožefa Žibert, ki je bila mati slovenskega pisatelja Frana Maslja Podlimbarskega. Slednji je sem prihajal pogosto na obisk in se izjemno dobro razumel z bratrancem Antonom Žibertom, ki je Frana pripravljal na šolo v Ljubljani.

Avtor: ***Lea Smrkolj;***
Foto: ***Lea Smrkolj***

VABILO NA ZANIMIVO PREDAVANJE O PRVI SVETOVNI VOJNI

Ker se prof. dr. Andrej Rahten ni mogel udeležiti naše prireditve v Krajnem Brdu, je predlagal, da bi prišel v Krašnjo 19. novembra in v svoje predavanje vključil tudi Ivana Avguština Žiberta.

Ob obletnici sarajevskega atentata (28. junija 1914) je bila knjižica dr. Ivana Avguština Žiberta Der Mord von Sarajevo (Smrt v Sarajevu) motivacija za razmišljanje o vzrokih za ta usodni dogodek. Čeprav obsega zgolj 47 strani, se dotika številnih dogajanj in osebnosti, povezanih s prestolonaslednikom Francem Ferdinandom. Kot uvod v faksimile Žibertove knjižice je izr. prof. dr. Andrej Rahten napisal študijo Ozadja in okoliščine nastanke Žibertove teorije zarote, ki daje jasen vpogled v problematiko predsarajevskih dogajanj. Rahten podrobno prikaže življenje prestolonaslednika Franca Ferdinanda in njegove soproge Zofije Hohenberške na predvečer prve svetovne vojne.

Prof. dr. Andrej Rahten se je po končani gimnaziji leta 1991 vpisal na študij zgodovine na Filozofski fakulteti v Ljubljani. V študijskem letu 1994/1995 je kot štipendist ustanove Österreichischer Akademischer Austauschdienst študiral na Univerzi v Celovcu. Zaposlen je bil na Ministrstvu za zunanje zadeve, kjer je bil imenovan v kabinet ministra. Kasneje je bil imenovan za svetovalca za zunanjo politiko v kabinetu predsednika vlade, od leta 2008 pa je poleg predavanj na mariborski univerzi deloval na ZRC SAZU. Leta 2013 je prejel zlati častni znak Republike Avstrije. Od 2013 do 2017 je bil slovenski veleposlanik na Dunaju.

Predavanje bo dopolnila dr. Petra Svoljšak, direktorica študijskega programa Kulturna zgodovina Fakultete za humanistiko Univerze v Novi Gorici in predstojnica Zgodovinskega inštituta Milka Kosa ZRC SAZU. V letu 2018 je prejela odlikovanje viteški križ madžarskega reda za zasluge.

Predavanje bo prav gotovo zanimivo, zato pričakujemo, da bo

v torek, 19. novembra ob 18. uri

v šolski avli v Krašnji veliko poslušalcev.

Prosimo, obvestite še vaše znance iz drugih krajev.

PLETEMO KITE

KUD Fran Maselj Podlimbarski je bogatejše še za eno knjižico, ki pripoveduje o začetkih ponovnega pletenja kit v Krašnji. V njej je veliko fotografij, na katerih je predstavljena žetev, mlačev, zlaganje pšenice v kozolec, izdelki iz kit, pletenje v šoli in v različnih krajih Slovenije, podrobni opisi pletenja kite z določenim številom slamic.... Ohranilo se je mnogo fotografij naših članov in članic, ki jih danes ni več. Tudi Lukčeve pšenične njive ni več, tam je danes avtocesta.

Vera Beguš

LIPA
Janez Hribar, s. p.
Pelechova 18
1235 Radomlje
Tel.: +386 01 7227 457
+386 051 357 700
e-mail: janez.hribar@siol.net
papirnica • fotokopiranje • okvirjanje • servis in prodaja fotokopirnih strojev

V LETOŠNJEM LETU PREOSTANE-TA ŠE DVA MESECA

V LETOŠNJEM LETU PREOSTANETA ŠE DVA MESECA. KAKO BO Z VREMENOM, LAHKO LE UGIBAMO.

NEKAJ PA VEMO, KAKO JE BILO V TEM ČASU LANI.

SPOMNITI PA VELJA TUDI NA NEKATERE ZANIMIVEJŠE DOGODKE, KI SO MORDA ŽE ŠLI ALI PA TUDI NE V POZABO.

VREME – NOVEMBER 2018

Če se na hitro ozremo nazaj v omenjeni termin leta 2018, lahko ugotovimo, da o vremenu, ki bi moral vsaj malo spominjati na prehod iz jeseni v zimski čas, ni bilo ne duha ne sluha.

V mesecu novembru smo bili deležni kar 17 dni brez padavin, 9 dni je bilo deževnih, le tri krat je snežilo, en dan pa sta se na nebu združila dež in sneg.

Še bolj neprimeren temu času pa je bil december, saj je minilo kar 24 dni brez sleherne padavine, 4 dni je deževalo, 2 dneva snežilo, en dan pa je bilo vsega nekaj. Dežja, sodre in sneženja.

Pa si podrobneje poglejmo, kako je vse skupaj potekalo.

Prvi novembrski dan je dopoldan postregel z malo dežja. Temperatura pa so se ta dan gibale od 8 – 11 stopinj. Naslednji dan je bil precej bolj deževen. Sobota, 3. novembra 2018 pa nas s padavinami ni obiskala. Precej podobna, a bolj oblačna pa je bila nedelja.

S ponedeljkom, 5. v mesecu in še dva dneva kasneje pa je občasno rosilo. Temperature pa so ostajale enake začetku meseca. Vse od 8. do vključno 17. novembra padavin ni bilo. Omeniti pa je potrebno, da so se v sredini meseca le začele vsaj malo nižati temperature zraka, saj je bilo v soboto, 17. zvečer ob 18. uri le 3 stopinje.

Še za stopinjo hladnejši je bil naslednji dan, ko smo lahko prvič opazili poplesovanje posameznih snežink, ki pa so bile predhodnica nekoliko obilnejšega sneženja 19. in 20. v mesecu. Zapadlo je okoli 3 cm bele odeje, ki pa ni dolgo vzdržala. Sneg se je hitro stopil.

Sreda, 21. je minila brez padavin, naslednji dan pa je nekoliko rosil dež pri temperaturi okoli 5 stopinj. Sledil je dan, ko padavin ni bilo. Sobota, 24. pa je bila večino dneva deževna in nič drugače ni bilo še dva kasnejša dneva.

Nekaj malega dežja in še manj večernih snežink pa nam je naklonil torek, 27. Zadnji trije dnevi lanskega meseca novembra pa so bili suhi. Kot zanimivost naj spomnim na 29. V mesecu, ko je bila jutranja temperatura prvič pod ledišcem in sicer -3 stopinje.

Tako je bilo, če nam je bilo ali nam ni bilo všeč. Je že tako, da je potrebno naravi dati vedno prav, kajti z vremenom in z vsem ostalim nas bo »obarila« tako, kot je po njeni volji in zakonitosti.

Dogodki meseca novembra 2018 v naši KS

Kot vedno se je mesec začel z obiskom grobov naših naj bližnjih sorodnikov, prijateljev, sodelavcev, znancev,.....

4. septembra je bila v cerkvi slovesnost Zahvalne nedelje;
5. so se za šolarje zaključile t.i. krompirjeve počitnice;
10. je PGD Krašnja organiziralo dan odprtih vrat za najmlajše. Njihov obisk so naslovili »PRIDRUŽI SE NAM.«
11. je bila Marinova nedelja, s katero smo lahko počastili letino rujnega vinca;
18. so potekale lokalne volitve, na katerih se je izkazalo, da bodo volivci o starem ali novem županu odšli na volišča še enkrat. Torej, med kandidatko Olgo Vrankar in Matejem Kotnikom je odločal drugi krog volitev;
24. Učenci POŠ Krašnja so organizirali bazar;

VREME – DECEMBER 2018

Prvi dan v mesecu je bil z -1 stopinjo in nekoliko zmrznjeno podlago vsaj malo podoben začetku letnega časa. Tudi 2. december je minil brez padavin, a temperatura je zopet prešla v plus. Na plus 3.

V torek 3. pa je zjutraj nekaj časa rahlo deževalo, kar je botrovalo k še višji temperaturi. Proti večeru je bilo kar 7 stopinj. Sledila sta spet dva dneva brez padavin. 4. je bilo ob 12. uri »pomladanskih« 12 stopinj. 7. in 8. je del jutra in dopoldneva nekoliko deževalo, nedelja pa je minila z nekaj oblačnosti in tudi z nekaj sončnimi žarki.

V ponedeljek, 10. decembra 2018 smo zjutraj pri 0 stopinjah lahko opazili slano, ki nas je prebujala še kar nekaj naslednjih dni, saj so se nočne in zgodnje jutranje temperature vselej gibale okoli -2 stopinji. Tako je bilo do vključno 12. Četrtek, 13 pa je bil vsaj malo zimski. Večerno in nočno sneženje je končno spet zapustilo vsaj malo zimske sledi. Če snežinka snežinki pomaga, kot je bilo to še občasno naslednja dva dneva in noči, pa je zimska podoba lahko še bolj prepoznavna. In bila je, a kaj, ko je bila količina padlega snega tako minimalna, da sta najbolj pravšnji besedi za oceno »pobelilo je!« Postalo pa je hladneje.

V nedeljsko jutro dopoldan so nas pri -3 stopinjah pospremili sončni žarki in nič drugače ni bilo še naslednje tri dni. Stalnica pa je bila tudi slana. Četrtek, 20. v mesecu pa je bil zanimivo vlažen dan, saj so se nam predstavile kar tri vrste padavin. Dež, ledeni dež in tudi snežinke. Temperatura pa je bila spet malo nad lediščem. Spet so sledili trije t.i. suhi dnevi, ki so nas občasno »nagradili« tudi s sončnimi žarki. V ponedeljek, 24. smo bili zopet deležni nekaj kapljic dežja in tudi temperature so poskočile na 6 stopinj, a se je že v noči na torek, ko smo se vračali od polnočne maše zopet ohladilo pod 0. Spet je bila slana. Zelo lepi sončni dnevi pa so si sledili vse do konca leta, 31. decembra 2018. Najhladnejše pa je bilo v tem času sobotno jutro. Temperatura zraka je padla na, če temu lahko rečemo, v tej zimi na rekordnih -5 stopinj, ampak vseeno dovolj za prijetnejše občutke pričakovanja novega leta.

Če si je v omenjenih dveh mesecih sledilo kar 41 dni brez padavin, pa 13 dni z dežjem in 5. dni z rahlim sneženjem, potem bomo temu lanskemu obdobju le s težka prisodili ime zimskega časa.

Kako pa se je z vremenom nadaljevalo v prvih treh mesecih letošnjega leta, pa v Informatorju, ki bo izšel okoli 20. decembra.

In še o nekaterih pomembnejših dogodkih!

2. decembra je tudi na volišču v POŠ Krašnja potekal drugi krog lokalnih volitev. Na podlagi uradnih podatkov za celotno Občino Lukovica je bilo ugotovljeno, da je županja postala gospa Olga Vrankar. Zvečer pa se je v Gasilskem domu na obisku najmlajših oglasil Miklavž, ki se je, kot je povedal, z velikim veseljem odzval povabilu KS Krašnja in seveda z namenom pridne otroke tudi obdariti.

17. je izšlo glasilo Informator z zaporedno številko 225;

18. so v središču vasi po ponovni zaslugi članov PGD Krašnja na novoletni jelki zagorele praznične luči;

24. je bila polnočna maša. Pomembno je omeniti, da sta ta dan in večer minila mirno, saj ni bilo slišati pokov pirotehnike. Pohvalno in naj bo tako tudi v bodoče!

25. Božič!

26. ŠD Krašnja je na Štefanovo organiziralo tradicionalni pohod z lučkami na Limbarsko goro. Udeležba je bila kljub ugodnemu vremenu slaba, saj se je pohoda udeležilo le 25 pohodnikov, med katerimi je bilo sedem planincev – društvenih prijateljev iz PS Kamnje v Vipavski dolini. Pohoda pa se je udeležil tudi direktor AK Domžale s soprogo.

31. Silvestrski večer v pričakovanju novega leta 2019!

Marjan Štrukelj

NAGRAJENCI NAGRADNE KRIŽANKE, KI JE BILA OBJAVLJENA V MESECU AVGUSTU

Do 5. oktobra 2019 smo v društvo prejeli 18 rešitev nagradne križanke, ki smo jo v mesecu avgustu objavili v sodelovanju s podjetjem **VEIT TEAM, Čufarjeva 24 1230 Domžale**.

Pohvaliti in čestitati moramo prav vsem reševalcem, kajti prav vsi so pravilno ugotovili nagradno geslo, ki se je glasilo **FIAT TIPO**.

Ker sta tu jesen, zelo blizu pa je že tudi zima, bo pet izžrebanih nagrajencev zagotovo veselih njihovih podarjenih nagrad in sicer dežnikov, ki so dovolj veliki, da bodo kljubovali dežju in snegu.

Nagrajence smo izžrebali v trgovini Mercator v Krašnji. Dežnike **PODJETJA VEIT TEAM** pa bodo prejeli:

DRAGA GRILJ,	**Krašnja 81**
1225 Lukovica	
TOMAŽ PAVLIČ	**Krajno Brdo 16**
1225 Lukovica	
IRINEJ JUSTIN MLAKAR	**Krašnja 50**
1225 Lukovica	
TINKA GROŠELJ	**Zlatenek 7**
1224 Blagovica	
MIJA DROBNE	**Krašnja 80**
1225 Lukovica	

Vsem nagrajencem ISKRENO ČESTITAMO, vsem ostalim pa se zahvaljujemo za sodelovanje.

Nagrajenci boste dežnike lahko prevzeli v pisarni ŠD Krašnja vsak ponedeljek med 19. In 20. uro in sicer od 25. oktobra dalje.

Iskrena hvala pa tudi **PODJETJU VEIT TEAM** za zaupanje in sodelovanje. Najbrž pa ni odveč, če vse naše bralce povabimo v njihov prodajni salon avtomobilov, med katerimi vas bo morebitni nakup tudi **FIATA TIPO** zagotovo prepričal in navdušil!

Vse informacije pa lahko dobite tudi na telefonsko številko **01 724 65 66.**

Marjan Štrukelj

VABLJENI K REŠEVANJU INFORMATORJEVE NAGRADNE KRIŽANKE

NJENA OBJAVA PA JE NAMENJENA ZAHVALI FRANCU BERLECU IZ MALEGA JELNIKA.

Veliko je ljudi, ko se po zaključku aktivnega dela še bolj poglobljeno predajo najrazličnejšim hobijem. **Eden od teh je tudi FRANC BERLEC iz Malega Jelnika. Številni njegovi sorodniki, prijatelji in znanci ga po imenu kličemo kar ACO.**

Vsi, ki ga pobližje poznamo, vemo, kako je predan izdelavi številnim uporabnim ali okrasnim unikatnim izdelkom iz lesa, s katerimi tudi zelo rad obdari in razveseli številne ljudi. Izvirnih idej mu nikoli ne zmanjka in tudi perfekcionizem, s katerim pristopa do obdelave lesa, je vedno plod natančno in všečno izdelanih miniaturnih lesnih izdelkov. Mnogi od njih, predvsem starejše spominjajo na davno preteklost, ko so bili ti izdelki nepogrešljivi za domačo rabo, zato bi lahko Acotovemu ljubiteljskemu ustvarjanju iz lesa pripisali tudi pomembno skrb za ohranjanje etnološke kulturne dediščine.

Naštejmo jih vsaj nekaj: Bogkov kotek, stojalo za dežnike in časopise, ptičje hišice in pručke, solnice, okvirji za slike, stojala za pirhe, manjše lesene mizice, košarice za sadje, dekorativne gajbice…… še posebno zanimivi pa so njegovi koledarji. Ko sem enega od njih prejel v dar, sem se pošalil in rekel: »Super! Rad bi živel tako dolgo, kot dneve, mesece in leta omogoča in določa ta leseni koledar, ki je za vse čase in večen!«

Z objavo te nagradne križanke se želi Športno društvo Krašnja Acotu predvsem zahvaliti za njegovo večkratno pomoč, saj nam je že vrsto let za številne večje prireditve, ko organiziramo srečelov, nesebično in izdatno pomagal z njegovimi čudovitimi stvaritvami.

Prepričani smo, da bo marsikaterega bralca Informatorja in tudi ostale, ki bodo s to križanko seznanjeni, zamikalo, da bi želeli imeti katerega od njegovih izdelkov za svoj dom ali za darilo. Naj povemo, da Aco cenika ne pozna, kot večina vseh, ki s svojim ljubiteljskim ustvarjanjem želijo predvsem uresničiti lastno zadovoljstvo ali, kot temu radi rečemo, ustvarjati za dušo. Vemo pa, da nadvse rad ustreže željam. Poizkusite in morda boste imeli srečo ! **Rad vam bo na voljo osebno ali tudi po telefonu na številko 041 410 833.**

Nam pa preostane le še ena iskrena zahvala več za njegovo dolgoletno razumevanje in vredno ter cenjeno pomoč!

K reševanju križanke in ugotavljanju nagradnega gesla se vam bo izplačalo pristopiti tudi tokrat, saj bomo izmed vseh pravilno rešenih gesel izžrebali 6 imen, ki bodo prejeli enega od unikatnih Acotovih lesenih izdelkov in sicer:

1. nagrada: košarica za časopise;
2. nagrada: ptičnica;
3. nagrada: lesena košarica za sadje;
4. nagrada: solnica;
5. nagrada: okrasna gajbica;
6. nagrada: stojalo za svinčnike;

Rešitve nagradnih gesel nam pošljite **OBVEZNO NA KUPONU**, ki je objavljen pod križanko,

NAJKASNEJE DO PETKA, 29. NOVEMBRA 2019

na naslov: Športno društvo Krašnja, Krašnja 14 1225 Lukovica ali jih oddajte v nabiralnik pri društveni pisarni.

Izžrebani nagrajenci bodo nagrade lahko prevzeli v društveni pisarni vsak ponedeljek med 19. In 20. uro in sicer od 15. decembra 2019 dalje.

Pri reševanju nagradne križanke vam želimo veliko lepih in zanimivih trenutkov! Pri žrebanju nagrad pa tudi veliko sreče!

Marjan Štrukelj – predsednik ŠD Krašnja

INFORMATORJEV HUMOR

***

Najboljši prijatelj

»Veš, da mi je žena ušla z mojim najboljšim prijateljem Poldetom.«
»Kolikor vem, Polde ni bil nikoli tvoj najboljši prijatelj.«
»Prej ne, zdaj pa je!«

***

Sošolca

Srečam zadnjič bivšega sošolca, ki se mi pohvali, da ima svojo firmo s 5000 zaposlenimi …
Kasneje izvem, da je ČEBELAR.

***

Rop

V banko uleti tip z nogavico na glavi. Jasno, oropal bi jo rad.
Dekletu zagrozi s pištolo:
»Odpri sef!«
»Napako delate!« se upira ona.
»Nič te nisem vprašal! Odpri!«
Končno se ona loti sefa.
»Ampak res ste se zmotili.«
»A si slišala, kaj sem rekel? Odpri sef in bodi tiho!«
Končno deklina odpre sef – semenske banke.
»Vidiš tisto največjo flaško tam?«
»Aha …«
»Vzemi jo in jo popij!«
Bejba gleda in nič ji ni jasno, a iz strahu vseeno zeksa tisto flašo sperme.
Tedaj strašni ropar sname masko:
»No vidiš Barbara, da lahko! Samo nočeš …«

***

MIZARSTVO
STOLFA

INTERNO GLASILO ŠPORTNEGA DRUŠTVA KRAŠNJA,
Krašnja 14, 1225 Lukovica;
telefon: 01/ 7234 132;
splet: sd-krasnja.org ;

DRUŠTVENI INFORMATOR JE IZDELAN V NAKLADI 140 IZVODOV,
tisk: Papirnica Lipa s.p., Preserje pri Radomljah

Martin Šinkovec	urednik
Marjan Štrukelj	pomočnik urednika
Gašper Korošec	tehnični urednik
Boži Požar	lektoriranje

Dopisniki:
Alenka Lena Klopčič, Alja Bregar, Anka Drobne, Cvetko Ušaj, Ema Juteršek, Helena Urbanija, Jože Vodopivec, Katarina Bergant, Lea Smrkolj, Marjan Štrukelj, Natalija Mlakar Butalič, Neža Koren, Neža Levec, Simona Pervinsek, Taja Jemc, Tanja Krevs, Tilen Šavora, Vera Beguš

Fotografije:
Alenka Lena Klopčič, Andrej Novak, Arhiv PD Ajdovščina, Darko Tič, Helena Urbanija, Katarina Bergant, Tomo Jeseničnik, Lea Smrkolj, Meta Adamič Bahl, Natalija Pevec, Natalija Mlakar Butalič, PS Kamnje, Simona Pervinsek, Tanja Krevs, Drago Juteršek

OKT 2019 | SKUPAJ AS IN EL | ALPSKA POKRAJINA OB BOHINJ. JEZERU | DUET | ERVIN ČURLIČ | DIRKANJE PO CESTAH, RALLY | LJUBIMEC GR. NIMFE GALATEJE, ACIS

MESTO V TRAKIJI, ANTIČNE BUTALE

SL. GLED. IGRALEC (JURIJ)

ODMEV | LITIJ | MESTO V RUSIJI

LIBIJA | ZA POLTON ZVIŠANI A | INUIT, SEVERNJAK

VERSKO SREDIŠČE ISLAMA | IT. PEVEC NEVIANI | SLAVILNA PESEM | NEGATIVNA ŠOLSKA OCENA | MADRIDSKI ŠPORTNI KLUB

NEZNANKA V MATEMATIKI, X | DEVETA ČRKA ARABSKE ABECEDE | ORIENT. BARVILO ZA LASE | LANA TURNER | RIMSKO MITOLOŠKO PODZEMLJE | SPOROČILO V OVOJNICI | UMBERTO NOBILE | - GESLO KRIŽANKE - ▷

IZKLJUČITEV APARATA | UGRIZ, PIK | ST. MESTO V APULIJI | DEJAN VINČIČ

AMERIŠKA LJUDSKA GLASBA, COUNTRY | NEUŽIVALKA TOBAKA

STRAST, POŽELENJE | KARMEN STAVEC | NORVEŠKI PSIHOLOG (1813-1896) | MATJAŽ AMBROŽIČ | IZOTOP RADONA | VITA MAVRIČ | IGRALEC PACINO

NEKD. TELEVIZIJEC TREFALT

OMOT, OVITEK

RADIJSKI 3. PROGRAM | TRIZVOK; TROJICA

ČEBELJI SAMEC

ODPRTE POŠKODBE TKIVA | ODPRTINA V STENI | PRIMOŽ RAMOVŠ | TRAPA, NEUMNICA | KRAJ PRI KRŠKEM | IGRALKA KRAJNC BAGOLA | ŠP. PISEC, NOBELOV. (CAMILO JOSE) | ZNAMKA RAČUNALNIKOV

IVO ANDRIĆ | ROPARSKA ŽIVAL | KRŠKO

VREČICA PRI ZAPRTOTROSNICAH | SLOVEN. SMUČIŠČE | ALEN PAJENK

PREDSTOJNIK FAKULTETE | KRAJ PRI VELENJU

ALFI NIPIČ | POSTOJNA | ANTON AŠKERC | ANJA RUPEL

NAGRADNI KUPON

IME IN PRIIMEK: _____

NASLOV: _____

NAGRADNO GESLO: _____

Nagradni kupon pošljite na naslov Športno društvo Krašnja 14, 1225 Lukovica ali ga oddajte v nabiralnik pri društveni pisarni.